



Městský úřad Vrchlabí
Stavební úřad,
Zámek č.p. 1, 543 11 Vrchlabí



Tel: 499 405 325
Fax: 499 405 310

E-mail: kolinovaradka@muvrchlabi.cz

Vyřizuje: Bc. Radka Kolínová
Spis.zn.: výst. 6442/2020/Ko
Č.j.: SÚ/6442/2020-3
Dne: 08.06.2020

Město Vrchlabí, zast. odbor rozvoje města a územního plánování
Zámek 1
543 01 Vrchlabí

ÚZEMNÍ SOUHLAS

Stavební úřad Městského úřadu Vrchlabí, jako stavební úřad příslušný podle § 13 odst. 1 písm. c) zákona č. 183/2006 Sb., o územním plánování a stavebním řádu (stavební zákon), ve znění pozdějších předpisů (dále jen "stavební zákon"), posoudil podle § 96 odst. 1, 2 a 4 stavebního zákona záměr umístění stavby, který dne 20.05.2020 oznámilo **Město Vrchlabí, zast. odbor rozvoje města a územního plánování – Ing. M. Tauchman, IČO 00278475, Zámek 1, 543 01 Vrchlabí** (dále jen "oznamovatel"), a na základě tohoto posouzení podle § 96 odst. 4 stavebního zákona a § 15a vyhlášky č. 503/2006 Sb., o podrobnější úpravě územního rozhodování, územního opatření a stavebního řádu

v y d á v á ú z e m n í s o u h l a s

s umístěním stavby:

„Rekonstrukce Sportovního areálu manželů Zátopkových, Vrchlabí“

(dále jen "stavba") na pozemku parc. č. 68 (ostatní plocha), parc. č. 76 (zahrada) v katastrálním území Vrchlabí.

Druh a účel umísťované stavby:

Podle stavebního zákona č. 183/2006 Sb. v platném znění v souladu s ustanovením § 103 odst. 1 písm. d) – stavební úpravy stávající stavby v rozsahu umístění:

- *Dešťová kanalizace „D1“ - vybudování dešťové kanalizace a svedení dešťových vod z ploch sportovních hřišť a atletického oválu do jednotné městské kanalizace, která bude odvádět dešťové vody z ploch víceúčelových hřišť a atletického oválu. Kanalizace bude napojena na stávající jednotnou městskou kanalizaci, která vede podél západního a jižního okraje pozemku p. č. 68.*
- *Drenážní kanalizace „R1“ a „R1-2“ - oprava drenáží sportovních hřišť a atletického oválu včetně nově navrženého napojení na vsakovací jímku a akumulaci drenážních vod. Drenáže budou odvádět vodu ze stávajících zatravněných ploch v okolí sportovních hřišť a zachytávat vodu ze stávajícího drenážního systému sportovních hřišť a atletického oválu. Nově navržené drenáže budou svedeny do nově navržené vsakovací jímky s možností akumulace drenážních vod.*
- *Příprava zavlažovacího systému – využití vod z drenážní kanalizace, pro kterou bude použito vodovodní potrubí PE100 RC 32x2,0 SDR 17 v délce 13,9 m.*

Podle stavebního zákona č. 183/2006 Sb. v platném znění v souladu s ustanovením § 103 odst. 1 písm. c) – udržovací práce stávající stavby v rozsahu:

- *Oprava povrchů víceúčelových hřišť – odstranění stávajícího umělého polyuretanového povrchu, odfrézování živичné vrstvy až na podkladní šterkovou vrstvu. Po finální úpravě šterkových vrstev bude položena betonová zámková dlažba a nový finální povrch*

sportovních hřišť z umělého polypropylenového vpichovaného smyčkového tenisového a víceúčelového koberce.

- *Oprava záchytných sítí víceúčelového sportovního hřiště I.*
- *Změna oplocení víceúčelového sportovního hřiště III. na záchytné sítě*

Umístění stavby na pozemku:

Dešťová kanalizace „D1“ bude provedena potrubím PVC DN 200, v délce 37,8 m a umístěna na pozemku p. č. 68 v k. ú. Vrchlabí.

Drenážní kanalizace „R1“ a „R1-2“ bude provedena potrubím DN 100, DN 150 v celkové délce 282,0 m a umístěna na pozemku p. č. 68 a 76.

Dále na pozemku p. č. 76 v zahradě školní družiny ZŠ nám. Míru bude umístěna vsakovací jímka prům. 1,4 m, ze které bude vedeno vodovodní potrubí PE100 RC 32x2,0 SDR 17, v délce 13,9 m do nově navržené technologické šachty umístěné západně od víceúčelového sportovního hřiště I., kde bude osazena technologie pro ovládání čerpadla umístěného v akumulaci nádrži na pozemku p. č. 76. Nově navržený kabel elektro AYKY 4x16 mm² v délce 82,0 m pro napojení čerpadla umístěného v retenční nádrži bude vyveden z rozvaděče R1 umístěný na p. č. 68 za tenisovou cvičnou stěnou.

Trasa dešťové kanalizace a drenážní kanalizace (vodovodního potrubí, kabelového vedení nn a vsakovací jímka) je zakreslena v situačních výkresech D.1.1.2/02 a D.1.1.2/03, zak. č. ST-2019-17, datum 12/2019, která jsou nedílnou součástí tohoto souhlasu.

Určení prostorového řešení stavby:

Pro hloubku dna dešťové kanalizace byla určující hloubka dna stávající revizní šachty, ve které bude navržená kanalizace napojena na jednotnou městskou kanalizaci. Sklon jednotlivých větví činí min. 0,8 %.

Pro hloubku dna drenážní kanalizace byla určující hloubka uložení nového přivaděče vody DN 300 (není součástí navržené rekonstrukce), který vede podél atletického oválu a který navržená drenážní kanalizace těsně podchází. Sklon drenážní kanalizace a drenážního potrubí činí min. 0,75 %. Vsakovací jímka o prům. 1,4 m v hloubce 3,0 m.

Vymezení území dotčeného vlivy stavby:

Stavbou budou dotčeny pozemky parc. č. 68 (ostatní plocha), parc. č. 76 (zahrada) v katastrálním území Vrchlabí, ve vlastnictví města Vrchlabí.

Záměr splňuje všechny podmínky podle § 96 odst. 1, 2 a § 90 stavebního zákona.

Podmínky pro provedení záměru:

1. Stavba bude umístěna dle situačního výkresu, který vyprojektoval Ing. Pavel Starý (ČKAIT 0600828), zak. č. ST-2019-17, datum 12/2019. Budou dodrženy podmínky účastníků řízení, správců sítí a koordinovaného závazného stanoviska MěÚ Vrchlabí, které jsou součástí dokumentace.
2. Stavba bude provedena v koordinaci s opravou vodovodního přivaděče DN 300, pro který vydal vlastníkovému Správě Krkonošského národního parku vodoprávní úřad sdělení č.j.ŽP/15001/2019-2, dne 02.12.2019.
3. Stavební úřad upozorňuje stavebníka na povinnosti vyplývající z § 152 stavebního zákona, které musí mít na zřeteli a je povinen je respektovat při přípravě a provádění stavby.
4. Stavba **nevyžaduje** dle § 103 odst. 1 písm. d) stavební povolení ani ohlášení.
5. Dokončená stavba, popřípadě část stavby schopné samostatného užívání uvedená v § 103 odst. 1) písm. e) bod 5, **dle § 119 odst. 1) nevyžaduje užívání na základě kolaudačního souhlasu.**

Stavební úřad posoudil tyto doklady:

- *Projektová dokumentace, projektant vyprojektoval Ing. Pavel Starý (ČKAIT 0600828), zak. č. ST-2019-17, datum 12/2019*
- *Výpis z katastru nemovitostí*
- *Souhlas vlastníka stavby dotčeného pozemku dle § 184a stavebního zákona*

- MěÚ Vrchlabí – koordinované závazné stanovisko, č.j.KST-STAR/2422/2020, ze dne 27.03.2020
- Správa KRMAP – vyjádření správce drobných vodních toků, zn. č. KRMAP 04261/2020, ze dne 12.05.2020
- Správa KRMAP – vyjádření vlastníka vodovodního přivaděče, zn. č. KRMAP 04262/2020, ze dne 12.05.2020
- GridServices, s. r. o. – vyjádření k existenci sítí, zn. č. 5002096816, ze dne 10.03.2020
- CETIN, a. s. – vyjádření o existenci sítí, č.j. 557074/20, ze dne 09.03.2020
- ČEZ ICT Services, a. s. – sdělení o existenci komunikačního vedení, zn. č. 0700156791,, ze dne 22.01.2020
- ČEZ Distribuce a. s., Děčín – sdělení o existenci energetického zařízení, zn. č0101243538, ze dne 22.01.2020
- ČEZ ICT Services, a. s. – sdělení o existenci komunikačního vedení, zn. č. 0700210035, ze dne 14.05.2020
- Telco Pro Services, a. s. – sdělení o existenci
- ČEZ Distribuce, a. s. – souhlas s umístěním stavby, zn. č. 1108035458, ze dne 28.02.2020
- Služby města Vrchlabí – vyjádření k existenci sítí, ze dne 28.02.2020
- Městské vodovody a kanalizace Vrchlabí – vyjádření k PD, ze dne 09.03.2020

Poučení:

Územní souhlas se doručuje oznamovateli spolu s ověřeným situačním výkresem. Dále se doručuje vlastníkovi pozemku nebo stavby, pokud není oznamovatelem, osobám, jejichž vlastnické nebo jiné věcné právo k sousedním stavbám anebo sousedním pozemkům nebo stavbám na nich, může být umístěním stavebního záměru přímo dotčeno, dotčeným orgánům, a jde-li o stavbu podle § 15 nebo 16 stavebního zákona, také stavebnímu úřadu příslušnému k povolení stavby.

Územní souhlas platí 2 roky ode dne jeho vydání. Dobu platnosti územního souhlasu nelze prodloužit. Územní souhlas lze změnit územním souhlasem nebo územním rozhodnutím. Územní souhlas nepozbývá platnosti v případech podle § 96 odst. 9 stavebního zákona.

Příloha: - situační výkres č. 1 dešťové kanalizace D.1.1.2/02
- situační výkres č. 2 drenážní kanalizace D.1.1.2/03

Městský úřad Vrchlabí
STAVEBNÍ ÚŘAD

Hana Vondrušková v. r.
vedoucí stavebního úřadu

4

otisk úředního razítka

Za správnost vyhotovení:
Bc. Radka Kolínová



Obdrží:

Město Vrchlabí, zast. odbor rozvoje města a územního plánování – Ing. M. Tauchman, Zámek č.p. 1, 543 01 Vrchlabí 1
Správa Krkonošského národního parku, IDDS: ssxrbr7
sídlo: Dobrovského č.p. 3, 543 01 Vrchlabí 1
Správa Krkonošského národního parku – správce vodních toků, IDDS: ssxrbr7
sídlo: Dobrovského č.p. 3, 543 01 Vrchlabí 1
GridServices, s. r. o., IDDS: jnnyjs6
sídlo: Plynárenská č.p. 499/1, Zábřovice, 602 00 Brno 2
CETIN a.s., IDDS: qa7425t
sídlo: Českomoravská č.p. 2510/19, 190 00 Praha 9-Libeň
ČEZ Distribuce, a. s., IDDS: v95uqfy
sídlo: Teplická č.p. 874/8, Děčín IV-Podmokly, 405 02 Děčín 2
Telco Pro Services, a. s., IDDS: id6pgkc
sídlo: Duhová č.p. 1531/3, 140 00 Praha 4-Michle
Služby města Vrchlabí, příspěvková organizace, IDDS: uatk6z8
sídlo: Jihoslovanská č.p. 441, 543 01 Vrchlabí 1
Městské vodovody a kanalizace Vrchlabí, příspěvková organizace, IDDS: mdvk534
sídlo: Nádražní č.p. 832, 543 01 Vrchlabí 1
Městský úřad Vrchlabí - odbor životního prostředí, Krkonošská č.p. 8, 543 01 Vrchlabí 1

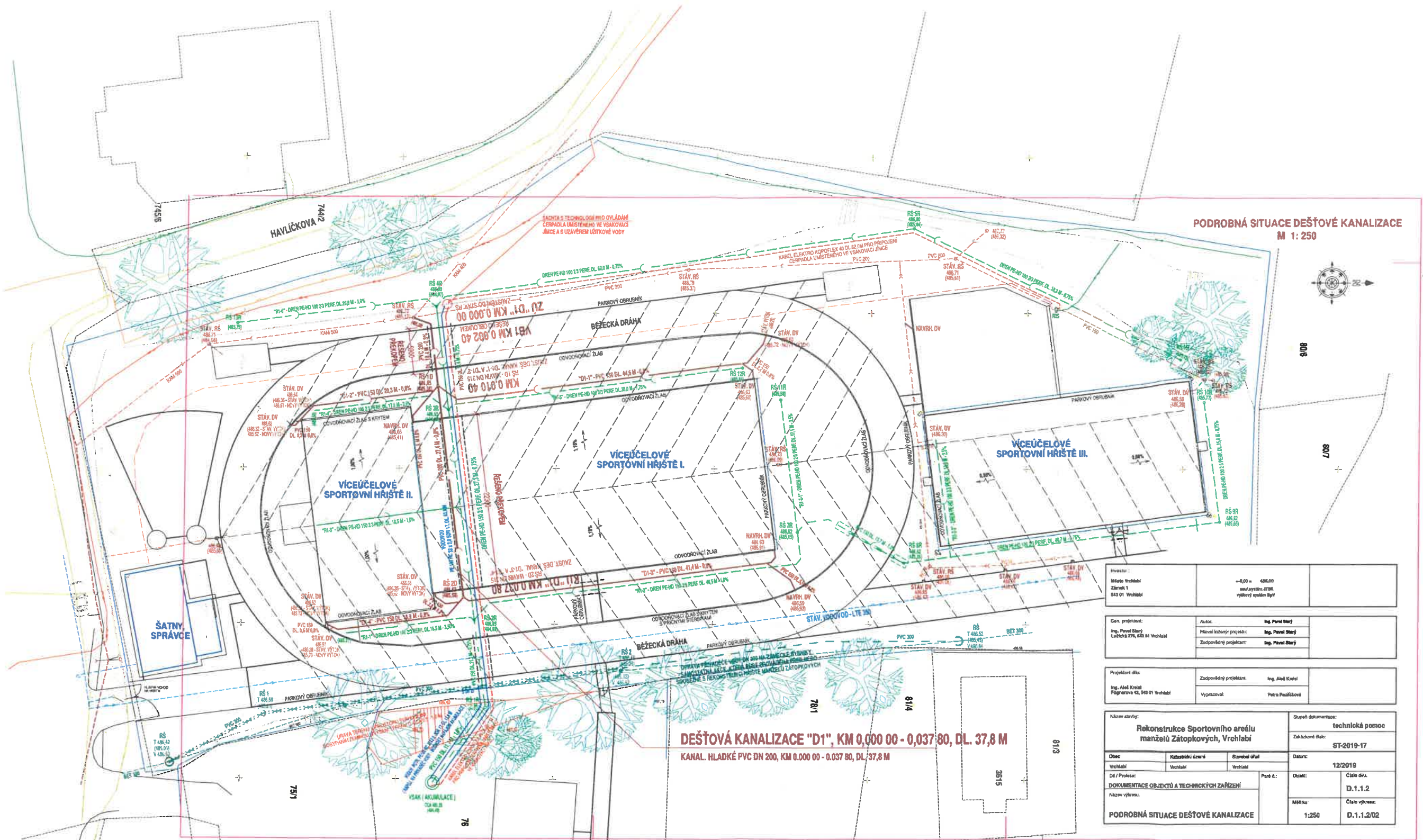

PODROBNÁ SITUACE DEŠŤOVÉ KANALIZACE
M 1:250

Investor: Město Vrchlabí Zámk 1 543 01 Vrchlabí	+0,00 = 436,00 nad systém JTDR, výškový systém BpT
Gen. projektant: Ing. Pavel Štary Lučická 276, 543 01 Vrchlabí	Autor: Měření kolonijní projekt: Ing. Pavel Štary Zodpovědný projektant: Ing. Pavel Štary
Projektová díla: Ing. Aleš Kralův Příbramská 42, 543 01 Vrchlabí	Zodpovědný projektant: Ing. Aleš Kralův Výpracoval: Petra Pašálková
Název stavby: Rekonstrukce Sportovního areálu manžeiů Zátokových, Vrchlabí	Supplé dokumentace: technická pomoc Základové číslo: ST-2019-17
Obec: Vrchlabí	Katastrální území: Vrchlabí
Dě / Projevt: DOKUMENTACE OBJEKTŮ A TECHNICKÝCH ZAŘÍZENÍ	Stavební úřad: Vrchlabí
Název výkresu: PODROBNÁ SITUACE DEŠŤOVÉ KANALIZACE	Par. č.:
	Objekt: D.1.1.2
	Číslo výkresu: D.1.1.2/02
	Mříška: 1:250
	Číslo výkresu: D.1.1.2/02

Příloha k územnímu souhlasu
SÚ/6442/2020-3, ze dne 08.06.2020 situační
výkres č. 1 dešťové kanalizace D.1.1.2/02

městský úřad Vrchlabí
STAVEBNÍ ÚŘAD

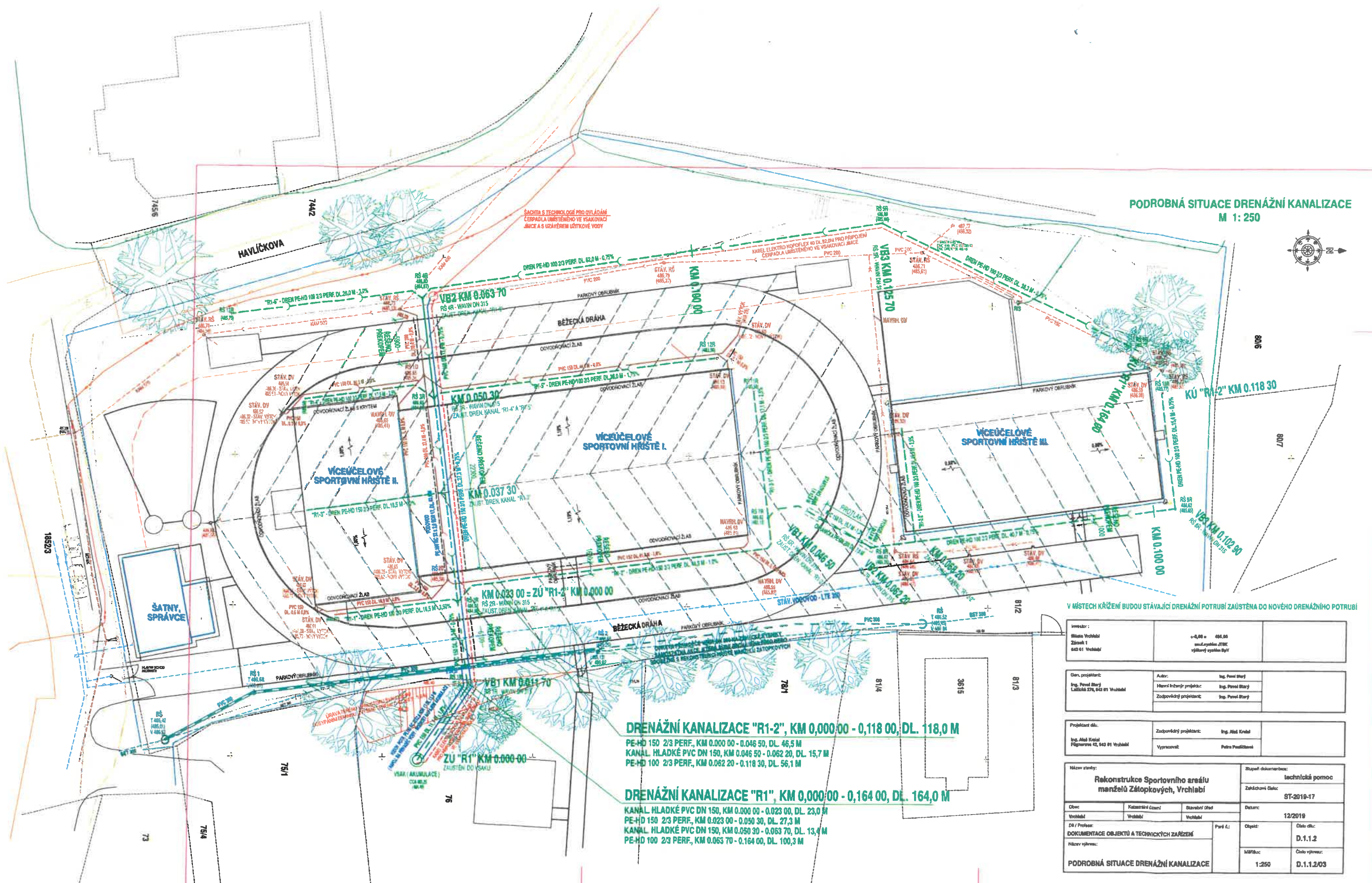

PODROBNÁ SITUACE DRENÁŽNÍ KANALIZACE
M 1:250

DRENÁŽNÍ KANALIZACE "R1-2", KM 0,000 00 - 0,118 00, DL. 118,0 M
PE-HD 150 2/3 PERF, KM 0,000 00 - 0,046 50, DL. 46,5 M
KANÁL HLADKÉ PVC DN 150, KM 0,046 50 - 0,062 20, DL. 15,7 M
PE-HD 100 2/3 PERF, KM 0,062 20 - 0,118 30, DL. 56,1 M

DRENÁŽNÍ KANALIZACE "R1", KM 0,000 00 - 0,164 00, DL. 164,0 M
KANÁL HLADKÉ PVC DN 150, KM 0,000 00 - 0,023 00, DL. 23,0 M
PE-HD 150 2/3 PERF, KM 0,023 00 - 0,050 30, DL. 27,3 M
KANÁL HLADKÉ PVC DN 150, KM 0,050 30 - 0,063 70, DL. 13,4 M
PE-HD 100 2/3 PERF, KM 0,063 70 - 0,164 00, DL. 100,3 M

V MÍSTĚCH KRÍŽENÍ BUDOU STÁVAJÍCÍ DRENÁŽNÍ POTRUBÍ ZAŮSTĚNA DO NOVÉHO DRENÁŽNÍHO POTRUBÍ

Investor:	Město Vrchlabí Zácník 1 643 01 Vrchlabí	Číslo územní studie: 486.65 Účel územní studie: občanská vybavenost Výběrový systém: BpV
Gen. projektant:	Ing. Petr Blahý Ladislavova 574, 643 01 Vrchlabí	Autor: Ing. Petr Blahý Hlavní inženýr projektu: Ing. Petr Blahý Zodpovědný projektant: Ing. Petr Blahý
Projektant dle:	Ing. Albi Kralič Příkopova 42, 643 01 Vrchlabí	Zodpovědný projektant: Ing. Albi Kralič Výpracoval: Petra Praštilová
Název stavby:	Rekonstrukce Sportovního areálu manželů Zátokových, Vrchlabí	Špatně dokončeno: Technická pomoc Základní plán: ST-2019-17
Obec:	Vrchlabí	Období: 12/2019
Dě / Profese:	DOKUMENTACE OBJEKTŮ A TECHNICKÝCH ZAŘÍZENÍ	Paré č.: Objekt: Číslo dle: D.1.1.2
Název výkresu:	PODROBNÁ SITUACE DRENÁŽNÍ KANALIZACE	Mřížka: 1:250 Číslo výkresu: D.1.1.2/03

Příloha k územnímu souhlasu
SÚ/6442/2020-3, ze dne 08.06.2020 situační
výkres č. 2 drenážní kanalizace D.1.1.2/03

Městský úřad Vrchlabí
STAVEBNÍ ÚŘAD